



Resultater fra barnetråkk 2017

UTREDNING TIL SENTRUMSPROSJEKT FOR KYRKSÆTERØRA 2016-2019

Om Barnetråkk s. 2

Hovedfunn s. 3

Kart med resultater s. 4 - 11

Konklusjoner og anbefalinger s. 12



Om barnetråkk

2

'Barnetråkk' er et digitalt verktøy som brukes til å samle inn informasjon fra barn om nærområdene deres. Verktøyet er utviklet av Norsk Design- og arkitektursenter (DOGA). Hensikten med Barnetråkk er å styrke barns stemme i samfunnsutviklingen. Gjennom kartlegging får man bedre kunnskap om hvor barn oppholder seg, hvilken vei de bruker til skolen og hvordan de synes det fysiske og sosiale nærmiljøet fungerer. Verktøyet er mest egnet for barn som går siste del av barneskolen.

Hemne kommune ønsker bedre faktagrunnlag til utarbeidelse av områderegulering av Kyrksæterøra sentrum. Samtidig så vi muligheten til å få mer kunnskap som kan brukes i planlegging av konkrete tiltak og prosjekter innen utvikling av kommunens fellesarealer. Sodin skole og Hemne videregående skole har vært sentrale aktører i gjennomføringen av registreringene. Det har vært en suksessfaktor for registreringsarbeidet.

Barnetråkk ble gjennomført i februar-april 2017 på Sodin skole og Hemne videregående skole. Vi valgte å gjennomføre registreringene med 2., 4., 6., 8. og 10. trinn (hele trinnet) samt to utvalgte klasser ved Hemne videregående skole. Totalt deltok 191 barn.



Kategorier

Barna satt på hver sin datamaskin under gjennomføringen. De brukte ulike 'merkelapper' til å markere steder på et digitalt kart. I tillegg ble de oppfordret til å legge inn beskrivelser. Disse kategoriene var definert:

POSITIVE

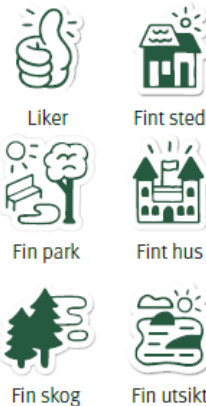

NEGATIVE

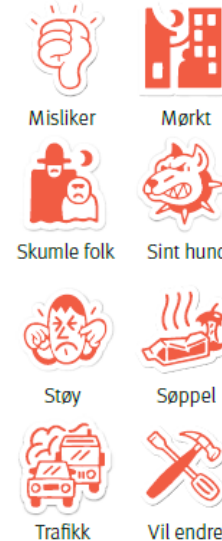

AKTIVITETER

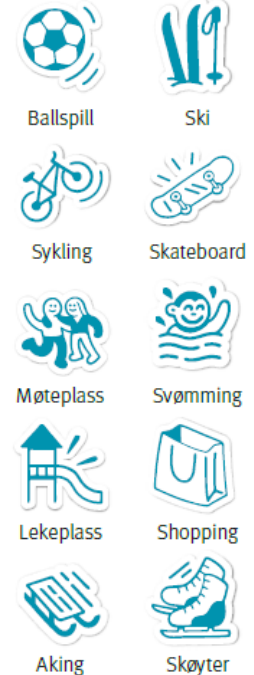

Barna bestemte hvilke av merkelappene de ville bruke, og kunne sette samme merkelapp flere steder på kartet. Barna kunne registrere flere veier de bruker.

Funn fra undersøkelsen

3

Erfaringene og resultatene fra undersøkelsen tyder på at barn som deltok i prosjektet har engasjement for, og evner til å komme med tydelige synspunkter om nærmiljøet sitt.

På topp finner vi «vil endre»-ikonet, noe som viser at barn- og unge har gode tanker om utviklings- og endringsmuligheter for Kyrksæterøra.

Det nest mest hyppige brukte ikonet var «liker». Samtidig viser resultatene at det er områder som flere aldersgrupper har negative opplevelser knyttet til eller opplever som utfordrende. Av de ti mest brukte ikonene er de positive; «liker», «fin utsikt», «fint sted» og «fin skog» og de negative; «vil endre», «søppel», «mørkt» og «trafikk». Definitivt mest brukt av aktiviteter er «ballspill».

De positive merknadene kan synes å være knyttet opp i mot natur- og landskapsverdier og de negative er knyttet opp i mot følelse av trygghet og trivsel i nærmiljøet. Funnene kan tyde på at barn og unge ikke har vært godt nok prioritert i planleggingen av teknisk infrastruktur



Positive markeringer

4

Oppsummering – positive markeringer:

- Størst konsentrasjoner finner vi omkring Ånesøyen, Sodinplatået, Falksenteret, Kulør'n og båthavna
- Hyppigst brukt er symbolet «liker» - der 6. klasse skiller seg ut med nesten dobbelt så mange som øvrige klassetrinn
- Nest hyppigst finner vi bruken av symbolet «fin utsikt» – som er benyttet jevnt på tvers av trinnene
- Symbolene «fin park» og «fin bygning» brukes i mindre grad – og 2. klasse ligger på topp i begge kategorier

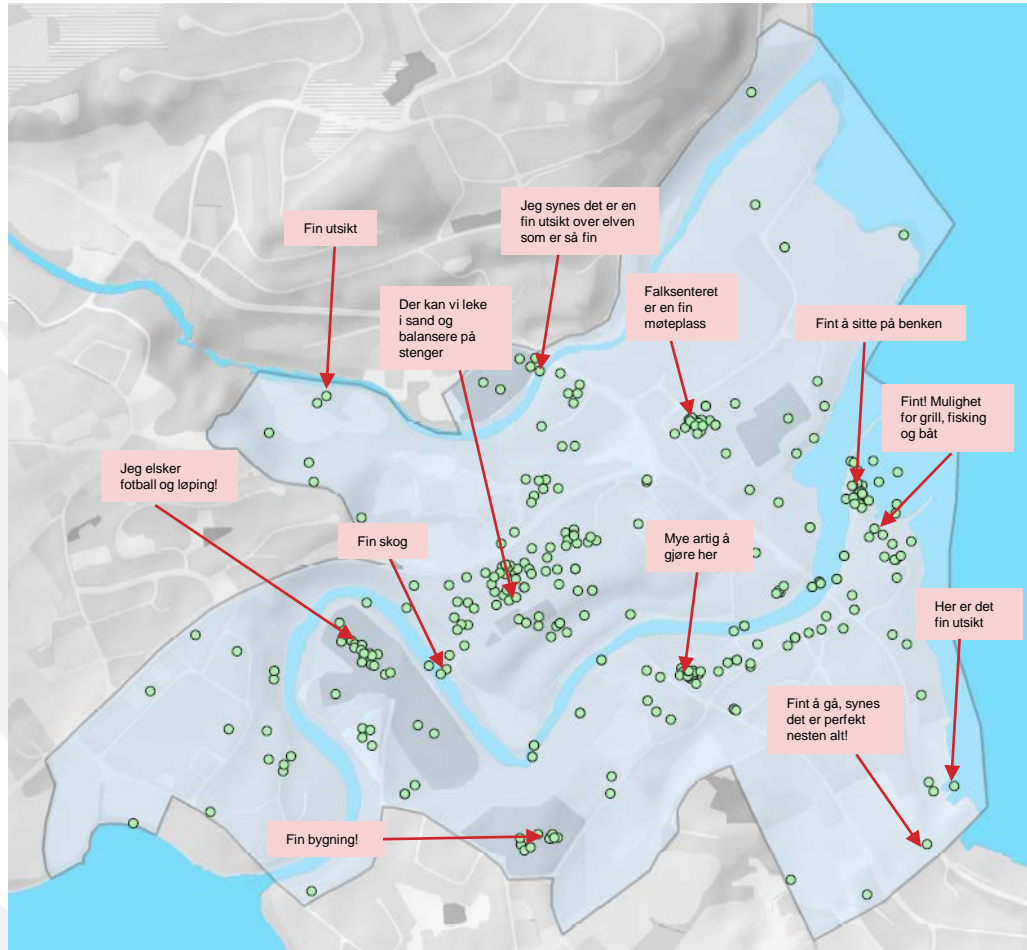

Negative markeringer – sentrum nord

5

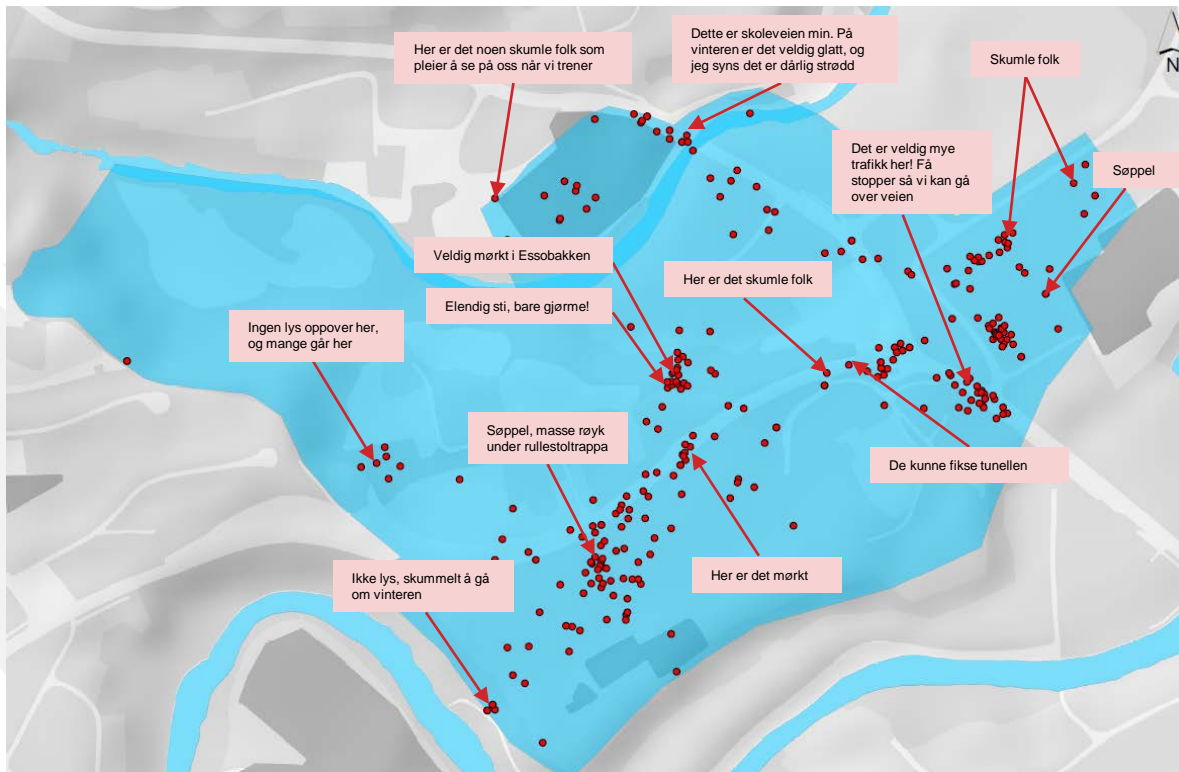

Oppsummering - negative markeringer (hele sentrum):

- Hyppigst brukt er symbolet «vil endre» – med overvekt blant elever i 8. og 10. klasse
- Videre finner vi bruk av symbolene «søppel» med særlig høy frekvens i 2. klasse og «mørkt» med jevn vektlegging i 6. klasse og oppover
- Symbolet «skumle folk» brukes svært hyppig i 6. klasse
- Symbolet «sint hund» nevnes svært hyppig i 2. klasse
- Kommentarene viser at det negative ofte knyttes til at det oppleves mørkt, følelsen av manglende sosial trygghet og plagsom trafikk

Sentrum nord:

- Størst konsentrasjoner finner vi omkring Sodin skole, snarveien «essobakkan», Lankankrysset og omkring Falksenteret

Negative markeringer – sentrum sør

6

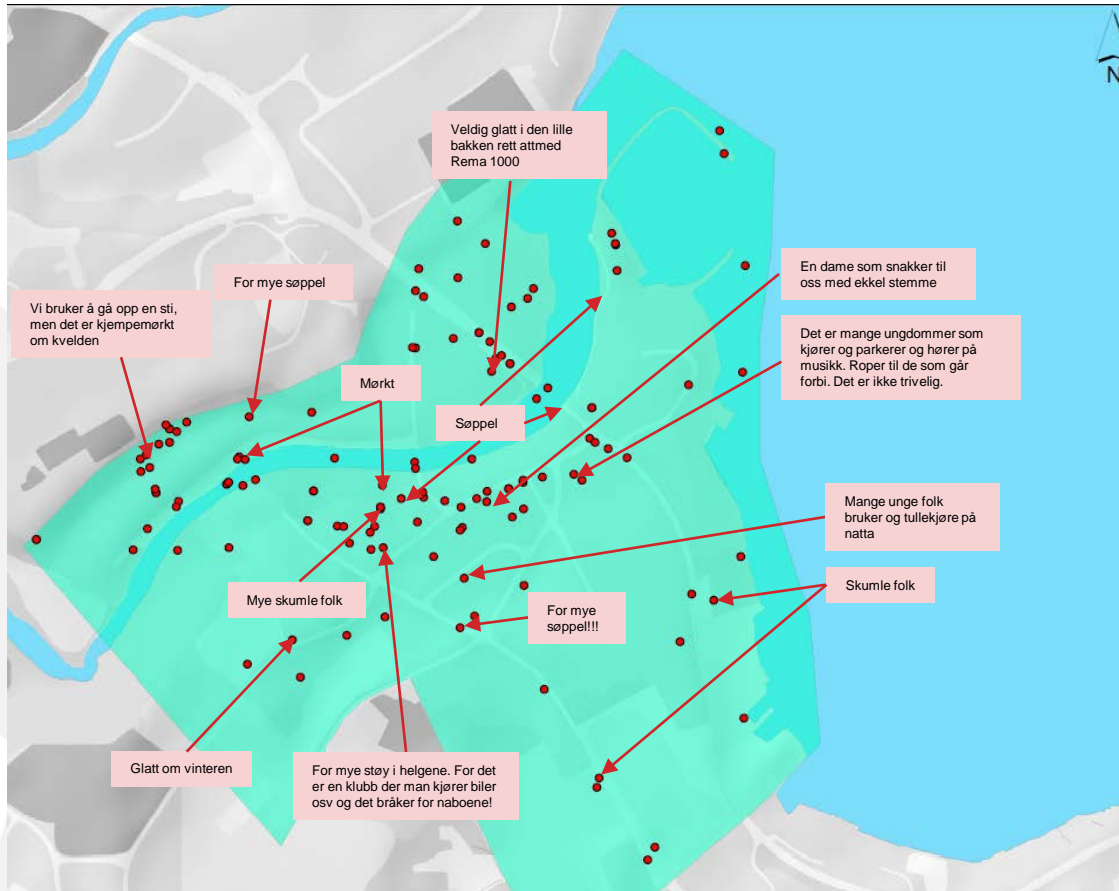

Oppsummering – negative markeringer (sentrum sør):

- Mindre konsentrasjoner v/snarvei mellom Sodin og Elvegata og omkring Øragata fra Kulør'n til meieribygget

Trafikk

7

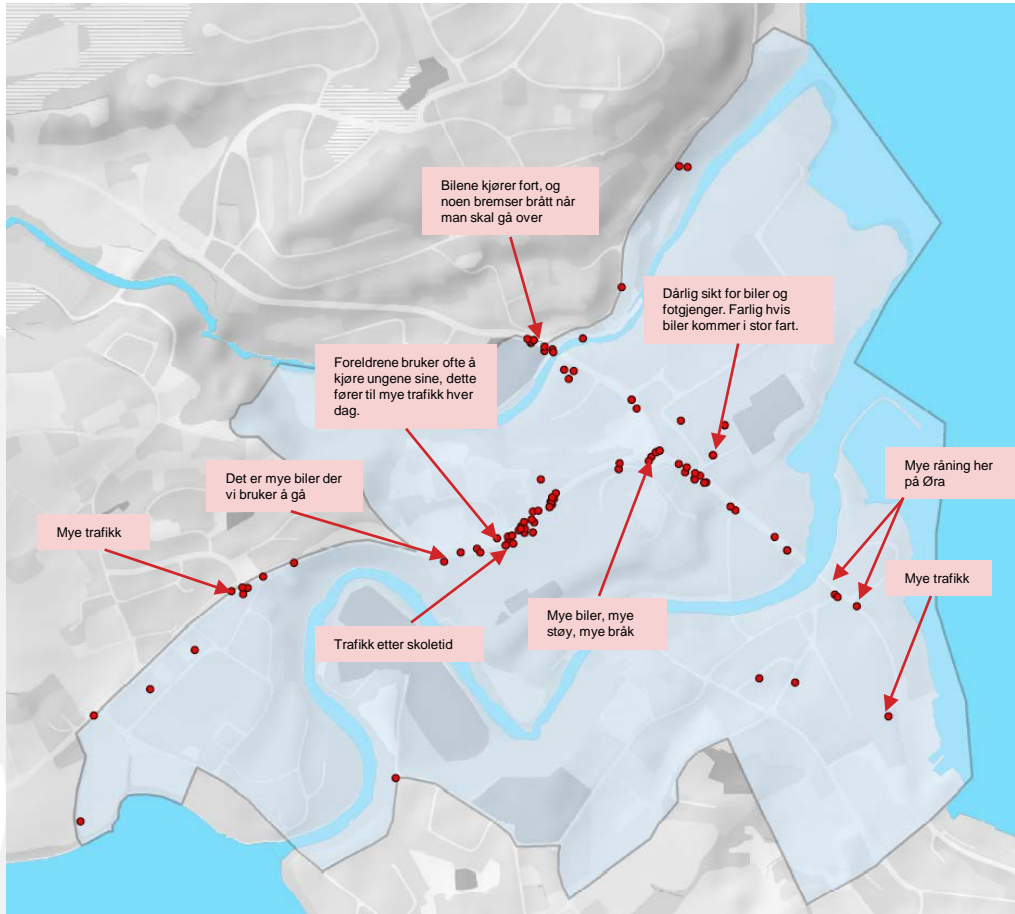

Oppsummering – trafikk:

- Størst konsentrasjon av registreringer finner vi langs FV 680 og Sodin skole
- Videre er det også tydelige konsentrasjoner ved fotgjengerovergangen i krysset av Hellandsjøveien-Lernesstranda samt i Lankankrysset



Aktiviteter

8

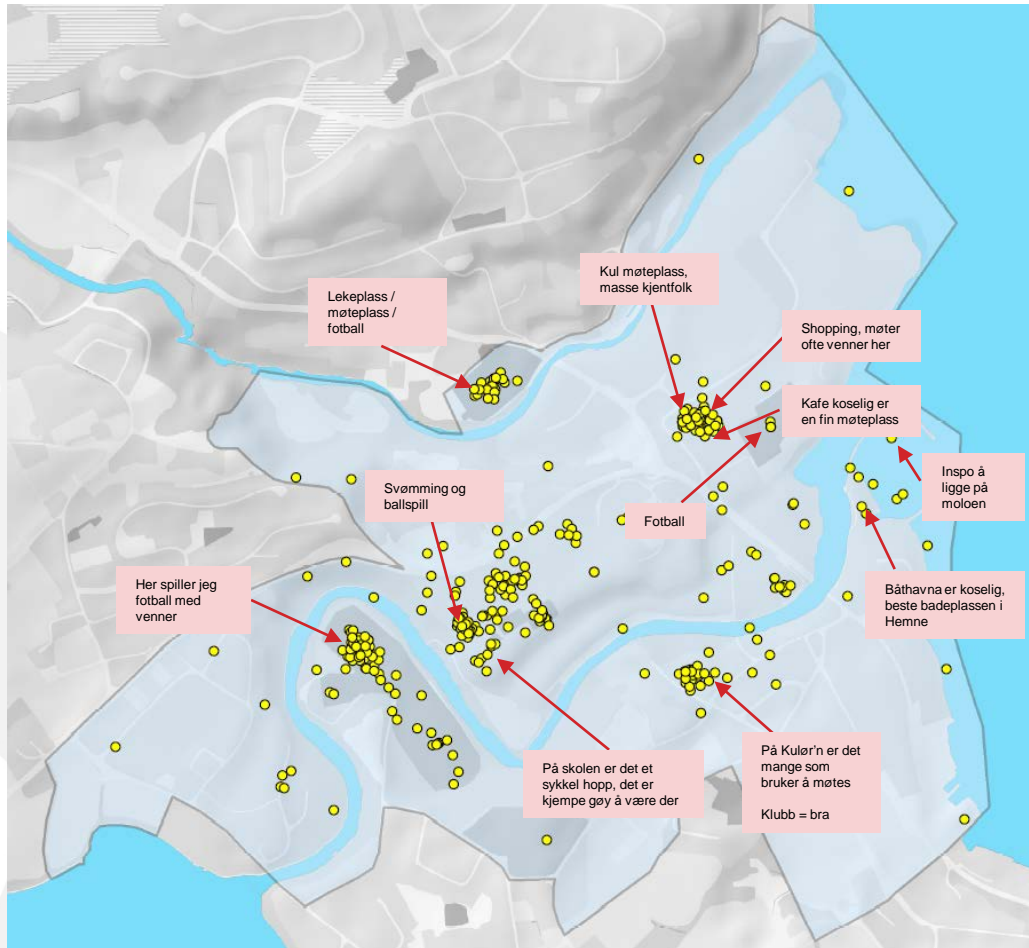

Oppsummering – aktiviteter:

- Størst konsentrasjon av registrerte aktiviteter finner vi i Ånesøyen, på Sodin skole, Kulør'n og Falksenteret
- En stor overvekt av registreringene er «ballspill», etterfulgt av «møteplass»
- Aktivitetene skateboard, ski, aking og skøyter er svært lite nevnt i undersøkelsen



«Vil endre»

9

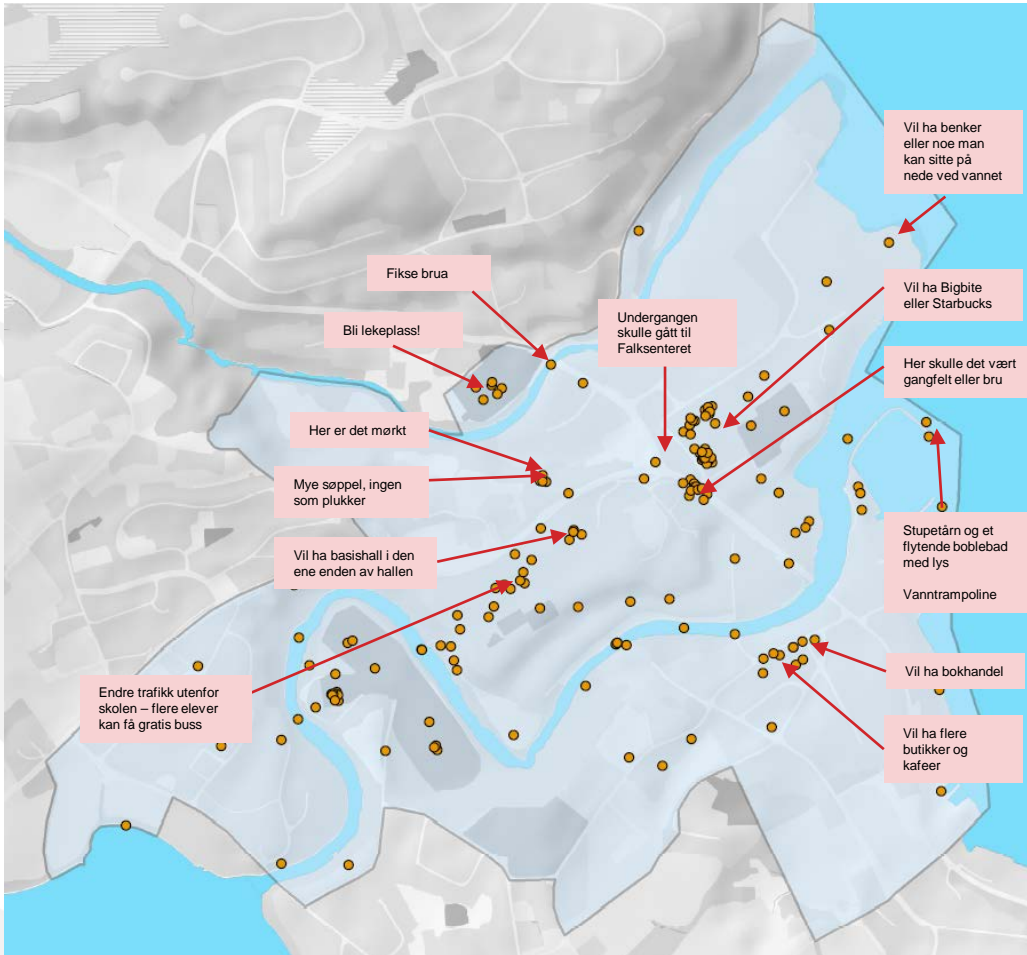

Oppsummering – «vil endre»:

- Størst konsentrasjon på Sodinplatået, omkring Falksenteret og i Øragata
- Kommentarene dreier seg om manglende infrastruktur (bro, benker, trafikk, undergang, gangfelt, belysning), søppel og ønsker om et bedre tilbud for barn og unge (Starbucks, Bigbite, stupetårn, boblebad, trampoline, bokhandel, div. butikker, lekeplass)



Ferdselsmønster i sentrum

10



Knutepunkt for barn og unges ferdsel

11



Oppsummert ser vi en tydelig struktur som viser der hvor barn og unge i størst grad ferdes i sentrum:

- Haugabakkan opp til Lankan
- Essobakkan (snarvei)
- Trondheimsveien langs innfartsåre fra vest, ned Wesselveien til Øragata / Kulør'n
- Langs Elvegata til Sodinplatået (snarvei)
- Fra Skeiet / Ånesøyen via bro over Søa – Sodinplatået (snarvei)



Konklusjon og anbefalinger

12

1. Det bør settes inn tiltak for å sikre trygg ferdsel i sentrum for barn og unge: Oppgradering av snarveiene fra Haugen (Essobakken), fra Ånesøyen og fra Elvegata med lys og fast dekke samt sikre helårs vedlikehold
2. Det bør settes inn tiltak for å sikre trygge sykkelveier, samt stimulere til økt sykkelbruk blant barn og unge. Annen infrastruktur som sykkelstativ/-skur e.l. må etableres der barn og unge ferdes, ref. pkt. 5
3. Det bør settes fokus på sikkerhet for myke trafikanter i og omkring Lankankrysset
4. Kommunen bør ta initiativ for å etablere gatebelysning langs alle traseer som er mye brukt av barn og unge.
5. Det bør settes inn tiltak for å videreutvikle oppholdsvennlige uterom der barn og unge trives i dag - Ånesøyen, Sodinplatået, Kulør'n og Falksenteret. På disse områdene er det viktig å få til et godt samarbeid mellom offentlige, private og frivillige organisasjoner.
6. Det er et behov for stimulering til et større mangfold i aktiviteter. Eksempelvis tilrettelegging for svømming, skateboard, aking, lekeplass og sykling.
7. Kommunen bør ta initiativ til felles innsats for et rent sentrumsmiljø med årlig aksjon med søppelplukking og sørge for oppføring av tilstrekkelig antall avfallsdunker i sentrum og mye brukte oppholdssteder

